

Präsident

Simon Schneider
Kirschgaren 38
6214 Schenkon
041 610 20 20
schneider@quartiervier.ch

Geschäftsstelle

Jolanda Häfliger
Quartier Vier Architektur AG
St. Klararain 1, 6370 Stans
041 610 20 20
haefliger@quartiervier.ch

BESCHLUSSPROTOKOLL 52. GENERALVERSAMMLUNG BBV ZFA 2025

Donnerstag, 23. Oktober 2025, 17:00 - 18:45 Uhr, Haupt AG, Ruswil (LU)

Das Beschlussprotokoll wird zusammen mit der GV-Präsentation veröffentlicht (im Anhang). Die GV-Präsentation ist integraler Bestandteil des Protokolls. Es wird verzichtet auf eine doppelte Inhaltswiedergabe. Auf dem Protokoll werden lediglich die Beschlüsse festgehalten.

Traktanden

1. Begrüssung
2. Wahl der Stimmenzähler und der Protokollführung
3. Protokoll der 51. Generalversammlung vom 24. Oktober 2024
5. Abnahme der Jahresrechnung 2024/2025
4. Jahresbericht 2024/2025 des Präsidenten
7. Budget 2025/2026
6. Wahlen: Kursleitung, Geschäftsführung, Präsidium auf jeweils 2 Jahre
8. Überbetriebliche Kurse, Orientierung über das Kursjahr 2025/2026
9. Mitglieberanträge
10. Verschiedenes

Apéro mit Ausstellung der Abschlussarbeiten

1. Begrüssung

Simon Schneider begrüsst die GV-Teilnehmer.

2. Wahl der Stimmzähler und der Protokollführung

Selina Wicki (mit 19 Stimmberechtigten auf der linken Seite) und Tino Weber (mit 16 Stimmberechtigten auf der rechten Seite) werden als Stimmzähler gewählt.

Absolutes Mehr: 18 Personen

Das Protokoll wird durch den Präsidenten erstellt.

3. Protokoll der 51. Generalversammlung vom 24. Oktober 2024

Das Protokoll der Generalversammlung ist jeweils auf der Homepage unseres Vereines aufgeschaltet.

Link: <https://www.bbv-zfa.ch/ueber-bbv-zfa/>

Zum Protokoll der 51. Generalversammlung sind vorgängig keine Einwände eingetroffen. Auch an der Generalversammlung hat niemand Einwände. Das Protokoll wird einstimmig genehmigt. Der Präsident bedankt sich für das Vertrauen.

4. Jahresbericht 2024/2025 des Präsidenten

Der Bericht wurde der GV-Einladung beigelegt.

Wie in den letzten Jahren gewohnt, verzichten wir auf eine Auflistung der Sitzungen und Anlässe des BBV ZFA und möchten euch stattdessen ein paar ausgewählte Themen näherbringen.

- Frischer Wind und viele Änderungen führten zu Turbulenzen
- Generation Z und Alpha
- Wichtige Links

Frischer Wind und viele Änderungen führten zu Turbulenzen

Das letzte Jahr hatte es in sich. Zum einen ist die neue Bildungsverordnung in Kraft, mit welcher bereits diesen Sommer der zweite Lehrgang gestartet hat und zum anderen haben wir den Ausstieg aus Sephir beschlossen, was wiederum beim Ausfüllen der Bildungsberichte und des Bildungsplans zu Komplikationen geführt hat. Uns ist bewusst, dass diese Umstellung für die Betriebe nicht einfach ist und oft viele Fragen aufwirft. Aus diesem Grund versuchen wir mit Sammel-E-Mails die nötigen Fragen zu beantworten. Die Anfragen rund um das Thema Sephir und neuer Bildungsverordnung hat ein so grosser Umfang genommen, dass wir, bzw. ich nicht fähig war, fortlaufend alles neben meiner eigenen beruflichen Tätigkeit zu beantworten.

Mit Ablauf dieses Jahres wird es kein Sephir-Login für die Mitglieder des BBV ZFA mehr geben. Ich bitte Sie daher, wichtige Daten herunterzuladen und abzuspeichern. Der Bildungsbericht und auch der Bildungsplan kann auf der Seite von Plavenir unter Downloads heruntergeladen werden.

Ich erwähne dies deshalb, weil die Homepage der Plavenir überarbeitet wurde und immer mehr Form annimmt, so dass die wichtigsten Dokumente für die Lehrbetriebe auf der Seite zu finden sind. Unter anderem ist hier auch die Vorlage für die Lerndokumentation des obligatorischen Praktikums zu erwähnen. Wir bitten euch, die entsprechenden Informationen auf der Plavenir-Seite abzuholen.

Ebenfalls ist Plavenir daran, eine einheitliche digitale Lösung für das Ausfüllen der Bildungsberichte zu erstellen. Wir sind sehr gespannt auf die Lösung und begrüßen, wenn es wieder eine digitale Lösung geben wird.

Generation Z und Alpha

Einige Betriebe haben sich dieses Jahr bei mir gemeldet und über die Eigenheiten der aktuellen Generation der Lernenden berichtet. Aus diesem Grund habe ich das Thema als Schwerpunktthema für meinen Bericht gewählt. Das Generationenthema ist so aktuell, dass auch berufsbildner.ch AG einen entsprechenden Kurs anbietet. Eine Mitarbeiterin von uns hat diesen Kurs besucht und uns danach entsprechend berichtet. Dieses Wissen möchte ich gerne teilen, im Wissen, dass es sich nur um einen kleinen Ausschnitt dieser Themenwelt handelt.

Unsere Welt wird immer schnelllebiger und befindet sich in einem ständigen Wandel. Das zeigt sich besonders deutlich im Unterschied zwischen den Generationen. Die Generationen Z und Alpha sind mit der digitalen Welt aufgewachsen, weshalb sich die Gewohnheiten im Vergleich zu älteren Generationen verändert hat. Feste Zeiten spielen heute kaum noch eine Rolle, denn Einkaufen, Kommunizieren und Erreichbarkeit sind rund um die Uhr möglich. Das wirft die Frage auf: Warum sollte man überhaupt noch im Voraus planen?

Viele kennen sicher den Gedanken: „Ich habe noch fünf Minuten Zeit bis zum nächsten Termin.“ Schnell wird das Smartphone zur Hand genommen. Man beantwortet Nachrichten, führt einen kurzen Rückruf oder schaut sich die Urlaubsfotos von Freunden auf Instagram an. Die fünf Minuten vergehen schneller als man denkt. Dabei stellt sich eine grundlegende Frage: Was bedeutet eigentlich noch Langeweile?

Langeweile ist wichtig, denn in diesen Momenten kann sich unser Körper erholen. Besonders Jugendliche brauchen in ihrer Entwicklungsphase deutlich mehr Ruhezeiten. Doch diese natürlichen Erholungspausen kommen immer seltener vor, weil Ablenkung durch die digitalen Geräte jederzeit verfügbar ist. Das führt dazu, dass die nötige Erholung fehlt und damit auch die Konzentrationsfähigkeit abnimmt.

Die Freizeit ist begrenzt, und dennoch gibt es viele Ideen, was man alles unternehmen könnte. Oft jedoch fehlt schlicht die Zeit. Manche Jugendliche reduzieren ihren Schlaf oder würden gerne eine Teilzeitlehre in Betracht ziehen, um mehr Freiraum zu schaffen. Das Bedürfnis nach einer ausgewogenen Work-Life-Balance ist in den letzten Jahren deutlich gewachsen. Während früher oft die Einstellung galt: „Man lebt für die Arbeit und erholt sich in der Freizeit“, lautet der heutige Gedanke eher: „Man lebt in der Freizeit und erholt sich während der Arbeit.“

Auch in der Erziehung und im Bildungswesen sind Veränderungen spürbar. Heute wird viel Wert auf Kommunikation auf Augenhöhe gelegt. Kinder und Jugendliche sollen eigene Erfahrungen machen dürfen, und die Regeln werden zunehmend erklärt, anstatt einfach vorgegeben. Ein Beispiel wäre: Früher war es selbstverständlich, dass man im Winter keine Sandalen tragen durfte. Heute lassen viele Eltern ihre Kinder bewusst eigene Erfahrungen machen, in der Annahme, dass sie daraus lernen werden. Doch nicht immer ist die persönliche Entwicklung so weit fortgeschritten, dass junge Menschen ihre Handlungen direkt mit den Konsequenzen verknüpfen können. Lernen durch Erfahrung braucht Zeit. In diesem Zusammenhang übernehmen auch Lehrbetriebe heute eine neue Rolle. Sie tragen zunehmend Mitverantwortung in der Erziehung junger Menschen. Doch was bedeutet das konkret?

Ein moderner Lehrbetrieb vermittelt nicht nur Fachwissen, sondern auch Werte wie Struktur, Klarheit und das Einhalten von Grenzen. Struktur entsteht beispielsweise durch eine klare Wochenplanung, ergänzt durch regelmässige Feedbackgespräche. Dabei geht es nicht allein um Kritik, sondern auch darum,

Verständnis für die aktuelle Situation des Lernenden zu zeigen. Gleichzeitig ist es wichtig, dass der Lernende seinen persönlichen Handlungsspielraum kennt. Wenn Grenzen überschritten werden, sollten klare und nachvollziehbare Konsequenzen folgen. Solche Regeln und Erwartungen lassen sich am besten schriftlich in einer Rahmenbedingung festhalten, damit sie für alle nachvollziehbar sind. Ebenso entscheidend ist, dass Erwartungen offen und verständlich kommuniziert werden. Die junge Generation legt grossen Wert darauf, den Sinn hinter Anforderungen zu erkennen. Dieses Bedürfnis nach Sinnhaftigkeit sollte im Berufsalltag nicht übersehen werden.

Wichtige Links

Anbei möchte ich auf die wichtigsten Homepages im Zusammenhang mit der Berufsbildung aufmerksam machen:

- www.bbv-zfa.ch
- www.plavenir.ch
- www.zeichnerberuf.ch
- www.beruf.lu.ch

5. Abnahme der Jahresrechnung 2024/2025

Die Jahresrechnung ist in der GV-Präsentation ersichtlich.

Die Jahresrechnung 2024/2025 wurde durch Franziska Scholl und Bernhard Roth von der Revisionsstelle BDO mittels einer eingeschränkten Revision geprüft. Bernhard Roth stellt den Mitgliedern die Bilanz und Erfolgsrechnung vor. Es wurden keine Unregelmässigkeiten gefunden, weshalb den Vereinsmitgliedern empfohlen wird, die Vereinsjahresrechnung anzunehmen und die Décharge zu erteilen.

Abstimmung

Annahme Jahresrechnung: 35 Personen, «einstimmig» Gegenstimmen: 0 Personen

Die Décharge wird durch die Mitglieder einstimmig erteilt. Somit ist die Jahresrechnung abgenommen.

6. Wahlen: Kursleitung, Geschäftsstelle und Präsidium auf jeweils 2 Jahre

Gemäss Statuten sind alle Vorstandsmitglieder und die Revisionsstelle alle zwei Jahre auf jeweils zwei Jahr zu wählen. Dieses Jahr ist wieder ein Wahljahr und es stehen alle Mandate zur Wahl.

Kursleitung BBV ZFA auf 2 Jahr

Als Vorschlag zur Wahl für zwei Jahr steht:

Daniel Kromer (neu) zusammen mit Carmen Isenschmid (neu)

Annahme Wahl Kursleitung: 35 Personen, «einstimmig» Gegenstimmen: 0 Pers.

Die Vereinsmitglieder wählen Carmen Isenschmid und Daniel Kromer einstimmig als Kursleitung.

Die Versammlung verabschiedet Robby und Anita Wals nach 10-jähriger Kursleitertätigkeit mit einem grossen Applaus. Simon Schneider überreicht im Namen des Vorstandes Robby ein Abschlussgeschenk.

Geschäftsleitung BBV ZFA auf 2 Jahr

Als Vorschlag zur Wahl für zwei Jahr steht:

Jolanda Häfliger (bisher)

Annahme Wahl Geschäftsleitung: 35 Personen, «einstimmig» Gegenstimmen: 0 Pers.

Die Vereinsmitglieder bestätigt Jolanda Häfliger einstimmig als Geschäftsleiterin.

Präsidium BBV ZFA auf 2 Jahr

Als Vorschlag zur Wahl für zwei Jahr steht:

Simon Schneider (bisher)

Annahme Wahl Geschäftsleitung: 35 Personen, «einstimmig» Gegenstimmen: 0 Pers.

Die Vereinsmitglieder bestätigt Jolanda Häfliger einstimmig als Geschäftsleiterin.

Simon Schneider bedankt sich für das Vertrauen und teilt gleichzeitig mit, dass er in zwei Jahren einen Nachfolger/in suchen möchte. Falls sich jemand das Amt zutraut, ist Simon Schneider um eine direkte Kontaktaufnahme dankbar.

Revision BBV ZFA auf 2 Jahr

Als Vorschlag zur Wahl für zwei Jahr steht:

BDO (bisher)

Annahme Wahl Revisionsstelle: 35 Personen, «einstimmig» Gegenstimmen: 0 Pers.

Die Vereinsmitglieder bestätigt die BDO einstimmig als Revisionsstelle.

7. Budget 2025/2026

Das Budget und der Vorschlag für den Mitgliederbeitrag sind in der GV-Präsentation ersichtlich.

Das Budget und der Vorschlag für den Mitgliederbeitrag wurde durch Jolanda Häfliger vorgestellt und erläutert.

Abstimmung Budget

Annahme Budget: 35 Personen, «einstimmig» Gegenstimmen: 0 Personen

Das Budget wird durch die Vereinsmitglieder einstimmig angenommen.

Abstimmung Mitgliederbeitrag

Annahme Mitgliederbeitrag: 35 Personen, «einstimmig» Gegenstimmen: 0 Personen

Der Jahresmitgliederbeitrag wird durch die Vereinsmitglieder einstimmig angenommen.

8. Überbetriebliche Kurse

Robby Wals berichtet über das vergangene und zukünftige Vereinsjahr.

Die Informationen hierzu sind in der GV-Präsentation enthalten und im Angang beigelegt.

9. Mitgliederanträge

Es sind keine Mitgliederanträge eingegangen.

10. Verschiedenes

- Berufsfachschule
- Qualifikationsverfahren
- Amt/Dienststelle für Berufsbildung
- Plavenir
- ZEBI

Die Informationen hierzu sind in der GV-Präsentation enthalten und im Angang beigelegt.

Abschluss

Von Seiten Vereinsmitglieder gibt es keine Fragen oder Anmerkungen mehr.

Zum Schluss der Generalversammlung bedankt sich der Präsident für das Erscheinen der Vereinsmitglieder und wünscht allen ein gemütliches Apero.

Für das Beschlussprotokoll verantwortlich:

Simon Schneider
Präsident BBV ZFA

Schenkon, 9. November 2025

Anhang:

- Power-Point-Präsentation der Generalversammlung

52. Ordentliche Generalversammlung

Berufsbildnerverein Zentralschweiz Zeichner Fachrichtung Architektur
vom Donnerstag, 23. Oktober 2025, im Kanton Luzern
bei Haupt AG, Ruswil

HAUPT

Holz. Kultur.

Traktanden:

1. Begrüssung
2. Wahl Stimmenzähler & Protokollführung
3. Protokoll der 51. Generalversammlung vom 24. Oktober 2024
4. Abnahme der Jahresrechnung 2024/2025
5. Jahresbericht 2024/2025 des Präsidenten
6. Budget 2025/2026
7. Wahlen: Kursleitung, Geschäftsführung, Präsidium
8. Überbetriebliche Kurse, Orientierung Kursjahr 2025/2026
9. Mitgliederanträge
10. Verschiedenes: Schule, Dienststelle, QV, Plavenir

2. Wahl Stimmenzähler & Protokollführung

3. Protokoll der 51. Generalversammlung

- Das Protokoll der 51. Generalversammlung vom 24. Oktober 2024 ist auf unserer Homepage <https://www.bbv-zfa.ch/ueber-bbv-zfa/> unter Downloads publiziert.
- Änderungen zum Protokoll wurden keine beantragt.

4. Abnahme der Jahresrechnung 2024/2025

- Eingeschränkte Revision durch BDO

Vorge stellt durch: Bernhard Roth

Bilanz per 31.07.2025

	31.07.2025 CHF	Vorjahr CHF
Flüssige Mittel	98'847.71	55'033.48
Übrige kurzfristige Forderungen	0.00	1'125.21
Aktive Rechnungsabgrenzung	6'500.00	9'770.00
Total Umlaufvermögen	105'347.71	65'928.69
Finanzanlagen	348'940.30	358'944.13
Sachanlagen	1.00	1.00
Total Anlagevermögen	348'941.30	358'945.13
Total Aktiven	454'289.01	424'873.82

Bilanz per 31.07.2025

	31.07.2025 CHF	Vorjahr CHF
Verbindlichkeiten	10'635.00	21'524.75
Kurzfristige Rückstellungen	60'000.00	60'000.00
Passive Rechnungsabgrenzungen	71'366.95	77'073.65
Total kurzfristiges Fremdkapital	142'001.95	158'598.40
Vereinsvermögen 01.08.	266'275.42	287'694.97
Jahresergebnis	46'011.64	-21'419.55
Total Eigenkapital	312'287.06	266'275.42
Total Passiven	454'289.01	424'873.82

Erfolgsrechnung 01.08.24 bis 31.07.25

	2024/25 CHF	Vorjahr CHF
Kurs- und Mitgliederbeiträge	236'320.00	201'920.00
QV-Beiträge, Beitrag Kanton	13'780.00	14'520.00
Beiträge Plavenir	32'142.00	0.00
Subventionsbeiträge	48'550.00	49'300.00
Übriger Ertrag, Mietertrag	3'450.00	1'500.00
Nettoerlöse aus Leistungen	334'242.00	267'240.00
Lehrmittelanschaffungen	-29'946.35	-59'308.90
ÜK-Rohbau Pauschale	-49'330.00	0.00
ÜK-Holzbau Pauschale	-50'727.00	0.00
Direkter Aufwand	-130'003.35	-59'308.90

Erfolgsrechnung 01.08.24 bis 31.07.25

	2024/25 CHF	Vorjahr CHF
Honorare, Mandate	-133'693.00	-160'512.90
Sozialversicherungsaufwand und Spesen	-9'455.15	-11'491.50
Personalaufwand	-143'148.15	-172'004.40
Übriger betrieblicher Aufwand	-61'825.06	-75'575.22
Betriebserfolg	-734.56	-39'648.52

Erfolgsrechnung 01.08.24 bis 31.07.25

	2024/25 CHF	Vorjahr CHF
Finanzertrag	4'446.20	3'228.97
Plavenir Beiträge 23/24	19'600.00	0.00
Rückvergütung Miete Hasliring	15'700.00	0.00
Auflösung Reserven Miete Hasliring	7'000.00	0.00
Auflösung Abgrenzung MWST	0.00	5'000.00
Auflösung Abgrenzung Sozialversicherungen	0.00	10'000.00
Ausserordentlicher, einmaliger oder periodenfremder Aufwand und Ertrag	42'300.00	15'000.00
Jahresergebnis	46'011.64	-21'419.55

Abstimmung

- Jahresrechnung 2024/2025

5. Jahresbericht 2024/2025 des Präsidenten

- Jahresbericht 2024/25 mit Einladung versendet

Themen:

- Frischer Wind und viele Änderungen führten zu Turbulenzen
- Generation Z und Alpha
- Campus Sursee

6. Budget 2025/26

- Budgetgrundlage
- Budget 2025/26
- Mitgliederbeiträge

Vorge stellt durch: Jolanda Häfliger (Geschäftsstelle BBV ZFA)

Budgetgrundlagen 2025/26

30. September 2025 /jha

Kurs	Honorare Lehrtätigk.	Lehrmittel- anschaffung Transport		Miete + NK		Pauschale Kursgebühren Campus Sursee		Kursleitung u. Mandate		Allgemeine Admin. Kosten		Vereinsaufwand		Total
	inkl. Soziall.	Verbrauchsmat.	20.0	Mieten Haslir.	0.0	Pauschalen	98.4	Kursleitung	32.0	Buchhaltung	5.5	Vorstand	2.5	
		Ersatz Werkz.	0.0	Mieten Heim.	3.2			Geschäftsleit.	27.0	AHV	4.0	GV, ZEBI	11.0	
		Überarbeitung	1.0	Real/CKW	0.0			Präsidium	15.0	Versich.+UVG	1.0	Qualisierung	5.0	
		Schüleressen/Tra	5.5	NK Haslir. /Reinig	0.0			MWST	2.7	NK Mandate	4.0	Datenbank	9.5	
			26.5		3.2				76.7		14.5	Diplomfeier	10.0	
													38.0	
Kurs 1-4														
ÜK 1 1. LJ	9'000.00	6'000.00		800.00		0.00		11'600.00		1'950.00		5'500.00		34'850.00
ÜK 2 2. LJ	9'000.00	4'500.00		800.00		0.00		11'600.00		1'950.00		5'500.00		33'350.00
ÜK 3 3. LJ	9'000.00	4'500.00		800.00		0.00		11'600.00		1'950.00		5'500.00		33'350.00
ÜK 4 4. LJ Werkplan	11'000.00	5'500.00		800.00		0.00		11'600.00		1'950.00		5'500.00		36'350.00
praktische Kurse														
Rohbau 1.Lehrj.	0.00	0.00		0.00		48'840.00		6'800.00		1'700.00		2'750.00		60'090.00
Holzbau/Spengler 2. LJ	0.00	0.00		0.00		49'560.00		6'800.00		1'700.00		2'750.00		60'810.00
Ausflug 3.Lehrj.	1'000.00	3'500.00		0.00		0.00		5'200.00		1'800.00		1'500.00		13'000.00
QV 4.Lehrjahr	9'000.00	2'500.00		0.00		0.00		11'500.00		1'500.00		9'000.00		33'500.00
Total	48'000.00	26'500.00		3'200.00		98'400.00		76'700.00		14'500.00		38'000.00		305'300.00
Jahr 24/25	81'000.00	57'000.00		47'500.00		0.00		81'000.00		14'500.00		46'500.00		327'500.00
	-33'000.00	-30'500.00		-44'300.00		98'400.00		-4'300.00		0.00		-8'500.00		-22'200.00

Reduktion
Erhöhung

Budgetgrundlagen 2025/26

30. September 2025 /jha

Kurs	Honorare Lehrtätigk.	Lehrmittel- anschaffung Transport		Miete + NK		Pauschale Kursgebühren Campus Sursee		Kursleitung u. Mandate		Allgemeine Admin. Kosten		Vereinsaufwand		Total
	inkl. Soziall.	Verbrauchsmat.	20.0	Mieten Haslir.	0.0	Pauschalen	98.4	Kursleitung	32.0	Buchhaltung	5.5	Vorstand	2.5	
		Ersatz Werkz.	0.0	Mieten Heim.	3.2			Geschäftsleit.	27.0	AHV	4.0	GV, ZEBI	11.0	
		Überarbeitung	1.0	Real/CKW	0.0			Präsidium	15.0	Versich.+UVG	1.0	Qualisicherung	5.0	
		Schüleressen/Tra	5.5	NK Haslir. /Reinig	0.0			MWST	2.7	NK Mandate	4.0	Datenbank	9.5	
			26.5		3.2				76.7		14.5	Diplomfeier	10.0	
													38.0	
Total	48'000.00	26'500.00		3'200.00		98'400.00		76'700.00		14'500.00		38'000.00		305'300.00
Jahr 24/25	81'000.00	57'000.00		47'500.00		0.00		81'000.00		14'500.00		46'500.00		327'500.00
	-33'000.00	-30'500.00		-44'300.00		98'400.00		-4'300.00		0.00		-8'500.00		-22'200.00

Reduktion

Erhöhung

Budget 2025/26 - Ertrag

Mitglieder

Bürobeitrag	122 à	80.--	9'760.--	9'760.--
ÜK-Beitrag pro Lehrling LU/OW/NW	221 à	980.--	216'580.--	
./.. Rückvergütung Plavenir Beitrag	221 a	165.--	<u>-36'465.--</u>	Fr. 180'115.--

Nichtmitglieder

ÜK-Beitrag pro Lehrling LU/OW/NW	36 à	1180.--	42'480.--	
./.. Rückvergütung Plavenir Beitrag	36 à	165.--	<u>-5'940.--</u>	Fr. 36'540.--

QV

Prüfungsgebühren	63 à	260.--		Fr. 16'380.--
------------------	------	--------	--	---------------

Beiträge (Subventionen und Rückvergütung)

Subventionen Kantone	906 à	50.00		Fr. 45'300.--
Vergütung Plavenir	906 à	33.00		Fr. 29'898.--

Diverses

Einnahmen Zinserträge				Fr. <u>0.--</u>
-----------------------	--	--	--	-----------------

Total Ertrag

Fr. 317'993.--

Budget 2025/26 - Aufwand

Kurse

Kurs ÜK 1, 1. Lehrjahr	66 à	528.--	34'850.--	
Kurs ÜK 2, 2. Lehrjahr	64 à	521.--	33'350.--	
Kurs ÜK 3, 3. Lehrjahr	65 à	513.--	33'350.--	
Kurs ÜK 4, 4. Lehrjahr	63 à	577.--	36'350.--	
				Fr. 137'900.--

Praktische Kurse

Rohbaukurs 1. Lehrjahr	66 à	910.--	60'090.--	
Holzbaukurs/Spengler 2. Lehrjahr	64 à	950.--	60'810.--	
Geberit-Ausflug 3. Lehrjahr	65 à	200.--	13'000.--	
				Fr. 133'900.--

QV

Abschlussprüfung 4. Lehrjahr	63 à	532.--	33'500.--	Fr. 33'500.--
------------------------------	------	--------	-----------	---------------

Total Aufwand

Vorjahr

Fr. **305'300.--**
Fr.

Ertrags-Überschuss

Budget Vorjahr

Fr. **12'693.--**
Fr. -6'000.--

Kurs- und Mitgliederbeiträge

Bisherige Kurskosten: 980 Fr. pro Jahr und Lehrling für Mitglieder BBV ZFA
1'180 Fr. pro Jahr und Lehrling für Nichtmitglieder BBV ZFA

Kurskosten abzüglich Beitrag Berufsbildungsfond (-165 Fr. pro Jahr und Lehrling):
815 Fr. pro Jahr und Lehrling für Mitglieder BBV ZFA (Vorjahr 880 Fr.)
1'015 Fr. pro Jahr und Lehrling für Nichtmitglieder BBV ZFA (Vorjahr 1'080 Fr.)

Der Kursbeitrag von Plavenir aus dem Berufsbildungsfond wird von uns eins zu eins an die Mitglieder und Nichtmitglieder weitergegeben. Falls sich in den nächsten Jahren die Unterstützung durch Plavenir verändern würde, so wird automatisch der effektive zu bezahlende Betrag für die Kurse angepasst.

Abstimmung

- Budget 2025/26
- Mitgliederbeiträge 2025/26

7. Wahlen

Vorstand BBV ZFA:

- Kursleitung
- Geschäftsführung
- Präsident/in
- Revisionsstelle

jeweils für 2 Jahr

Wahl Kursleitung für zwei Jahre

- Vorschlag: Daniel Kromer und Carmen Isenschmid (beide neu)

> Abstimmung



Verabschiedung Anita und Robby Wals

Nach 10 Jahren Kursleitung und Mitwirken im ÜK-Regionalverbund.



Wahl Geschäftsführung für zwei Jahre

- Vorschlag: Jolanda Häfliger (bisher)

> Abstimmung



Wahl Präsident/in für zwei Jahre

- Vorschlag: Simon Schneider (bisher)

> Abstimmung



Wahl Revision für zwei Jahre

- Vorschlag: BDO (bisher)

> Abstimmung

8. Überbetriebliche Kurse (ÜK) 2025/2026

Kursleitung: Robby Wals und Anita Wals (Administration)

- Allgemeines zu den ÜK Kursen
- BIM Kurs

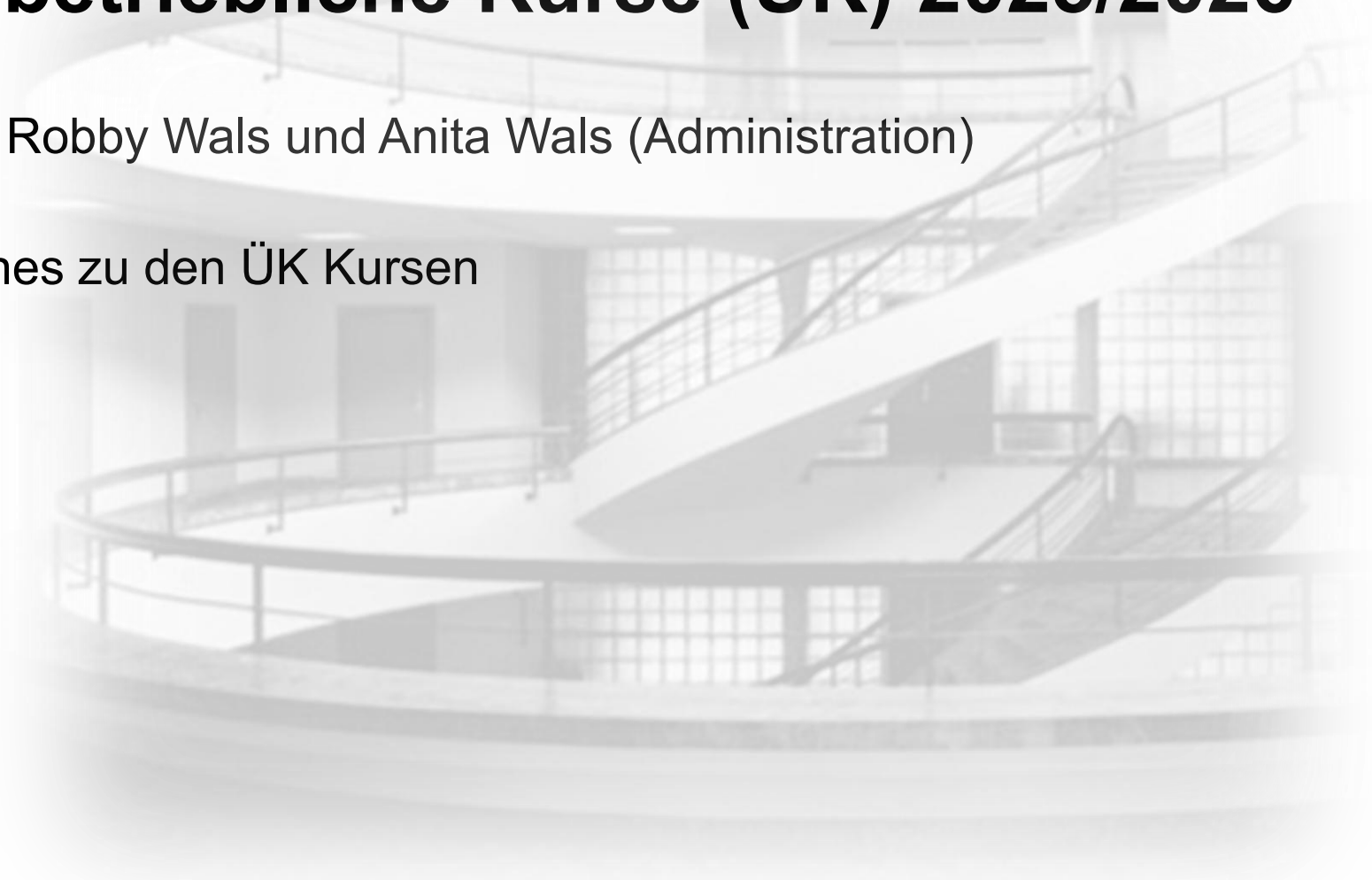

Allgemeines zu den ÜK Kursen

ÜK 1 nach neuer Bildungsverordnung 2024

Der Start in die neue Bildungsverordnung ist erfolgreich gelungen.

Der ÜK1-Kurs wurde in den Frühlingsferien (Osterferien) 2025 für das 1. Lehrjahr durchgeführt.

Die Rückmeldungen von Seiten der Kursbegleiter wie auch der Lernenden fielen sehr positiv aus.

ÜK B Kurse Rohbau- und Holzbau / Spenglerkurs (Campus Sursee)

Die beiden Kurse (Rohbau 1 und Holzbau/Spengler) wurden erfolgreich in den neuen Kurslokalen auf dem Campus Sursee durchgeführt.

Die Infrastruktur ist für die Kurse optimal geeignet. Sie bietet deutlich mehr Möglichkeiten und simuliert die Arbeiten auf der Baustelle realitätsnah.

Allgemeines zu den ÜK Kursen

Projekt vom ÜK1

PLAVENIR

berufsbildung raum- und bauplanung
formation professionnelle planification
du territoire et de la construction
formazione professionale pianificazione
territoriale e della costruzione

LEITFADEN



Arbeitsgruppe Überbetriebliche Kurse
Zeichner/Zeichnerinnen EFZ
Fachrichtung Architektur

ÜK 24-28 / K1

Allgemeines zu den ÜK Kursen

Rohbaukurs



BIM Kurs

Neuer überbetrieblicher Kurs BIM (ÜK5)

Der Regionenverbund der ÜK-Kurse erarbeitet die Grundstruktur für den Ablauf des BIM-Kurses.

Für die Kursbegleiter des BIM-Kurses werden entsprechende Schulungen organisiert.

Im Jahr 2026 finden erste Testläufe des BIM-Kurses statt.

Der erste offizielle ÜK BIM-Kurs ist für das Jahr 2027 geplant.

Wir suchen interessierte Kursbegleiter für den BIM-Kurs.

Anforderungsprofil:

Zeichner/in EFZ Fachrichtung Architektur (ZFA)

Architekt/in HF oder FH

Praxiserfahrung mit BIM

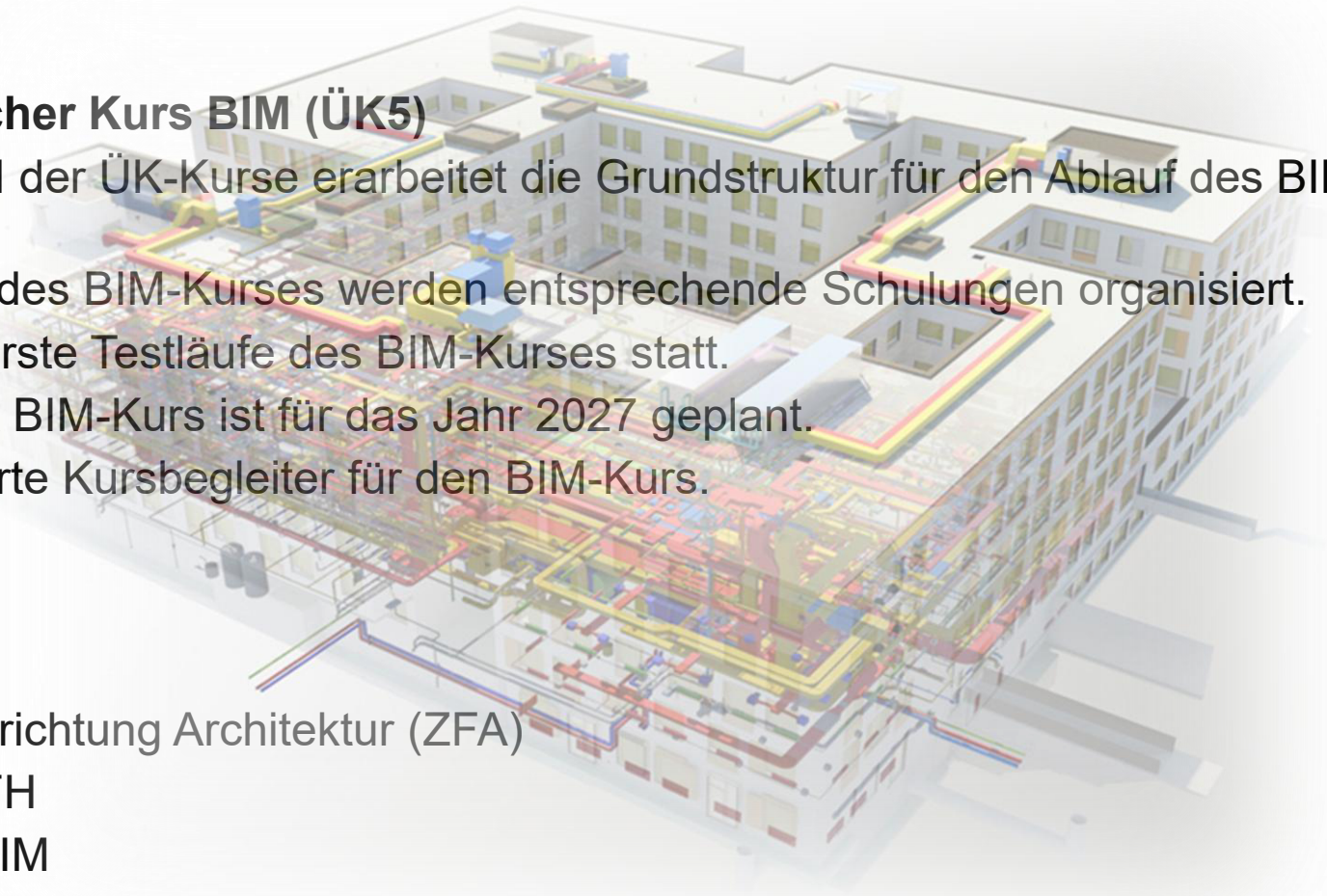

Homepage: www.bbv-zfa.ch



Abschied und Danke

Anita und Robby Wals nehmen Abschied als ÜK-Verantwortliche

Nach zehnjähriger Tätigkeit ist es Zeit für einen Wechsel.
Wir möchten allen ganz herzlich Danken.

9. Mitgliederanträge

- Es sind keine Mitgliederanträge eingegangen.

10. Verschiedenes

- Berufsfachschule
- Qualifikationsverfahren
- Amt/Dienststelle für Berufsbildung
- ZEBI

Informationen Berufsfachschule

- Schülerzahlen
- Erfahrungen 1. Jahr Bivo 2024
- Lehrmittel BK
- Allgemeines
- Termine

Vorstellung durch: Felix Lüthi (Fachbereichsleiter ZFA / ZFI)

Schülerzahlen

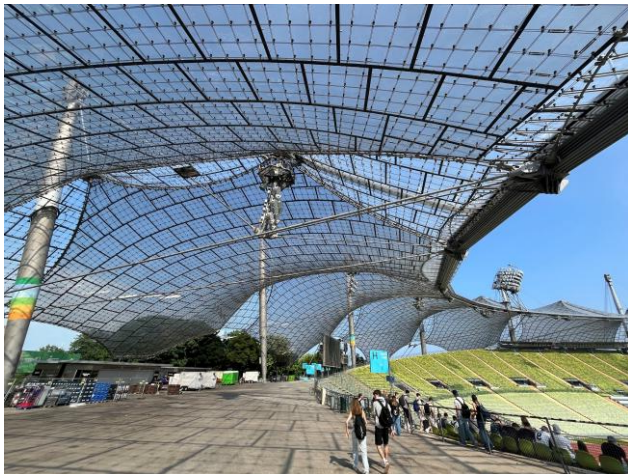

258 Lernende 2025 *(14 Klassen)*

(250 L 2025 / 246 L 2023 / 238 L 2022)

121 w / 137 m 47 % / 53 %

24 (4 BM / 14 BM3+ / 6 BM Sek+) 9 %

14 Lernende mit VL (11 ZL / 3 WU) 5 %

1. Lehrjahr ZFA25 AX-CX *(3 Klassen)*

66 Lernende (32 w / 34 m)

3 Berufsmatura (2 BM / 1 BM Sek+)

4 Lernende mit VL (2 ZL / 2 WU)

Lehrabbrüche 2024 / 2025

1. Lehrjahr 2 Lernende ZFA24

2. Lehrjahr 0 Lernende ZFA23

3. Lehrjahr 1 Lernende ZFA22

(6 Wechsel Lehrverhältnis, 1 offen)

Bivo 2024



Berufsbildungszentrum Bau und Gewerbe

BBZB Heimbach ZFA

BK: 01 Arithmetik Algebra

HKO a bcd

Semester	1. Semester
Handlungskompetenzen	a2 Arbeitsgrundlagen für die Bau- oder Raumplanungsprojekte erarbeiten oder einholen
Leistungsziele / Lerninhalte	gemäss Rahmenlehrplan
Lernziele	Schulinternen Lehrplan
Zeitrahmen	15 Lektionen
Hilfsmittel	MNG: 01 Arithmetik / Algebra
Sozialform	Plenum, Gruppenarbeit, Partnerarbeit, Einzelarbeit
Abgabetermine	gemässe Unterrichtsprogramm
Interdisziplinarität	Mathematische und naturwissenschaftliche Grundlagen / Baukonstruktion
Bewertung	Beurteilung nach Vorgabe Lehrperson



Situationsbeschreibung / Praxisbezug

Während ihrer Arbeit im Büro und insbesondere beim Zeichnen von Plänen begegnen sie trotz der Unterstützung von CAD bewusst oder unbewusst einer Vielzahl an Berechnungen. Im Zusammenhang mit dem Innenausbau eines Objektes werden sie beauftragt die Massketten von Schreiner und Treppenplänen zu ergänzen. Es gilt Detail- und Gesamtmasse in der Summe zu kontrollieren, fehlende Masse zu berechnen oder Bauteile wie Einbauten oder Türen einzumitten oder gleichmässig zu verteilen. Das Steigungsverhältnis der Holzterasse muss auf das Schrittmass des Menschen abgestimmt werden, damit Treppen und Podeste gut begehbar sind. Diese Arbeit erfordert eine hohe Sicherheit im Umgang mit den Grundrechenarten.

BK nur 1 Note pro Semester

Bezeichnungen der Prüfungen auf Schulnetz:
BK-MNG-*Thema*, BK-VIS-*Thema*, BK-PLA-*Thema*

SL 24/25 1.Lehrjahr

2 Schultage bis Ende Mai, ab Anfang Juni nur noch 1 Schultag (Kompensation PW)

Projektwoche ZFA / ZFI Juni 2026

Die erste gemeinsame PW ZFA/ZFI findet im Tessin (Bellinzona / Locarno) mit 84 Lernenden statt (64/20)

HKO statt Fächer

1 grössere handlungskompetenzorientierte Arbeit pro Semester (Fallarbeit)

Bivo 2024

Fallarbeit 1.Semester (Zi 027)

Zentralprojektion *Mst 1:100*
ZIMMER 27



Material- & farbkonzept

Stuhl

MEHRZWECKSTUHL

Marke: KIBEMO
Farbe: NATUR HOLZ
Grösse: 50x 80x 48 CM
Preis: 279.00 CHF
Anzahl: 15 Stk.
Vorteile:

- + STAPELBAR
- + RUTSCHHEMMENDE OBERFLÄCHE

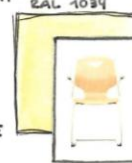

Stocker

Marke: IKEA
Farbe: NATUR HOLZ BIRKE
Grösse: 48x 45x 42 CM
Preis: 39.90 CM
Anzahl: 7 Stk.
Vorteile:

- + STAPELBAR
- + PLATZSPAREND



KYRRE

Sitzwürfel

Marke: VARJO
Farbe: ROT (YB087), GRÜN (YB096) & BLAU (YB004)
Grösse: 40x 40 CM
Preis: 452.00 CHF
Anzahl: 6 Stk.
Vorteile:

- + FLEXIBEL
- + BEQUEM



Pult

SCHULPULT

Marke: ZESAR
Farbe: BUCHE BESCHICHTET
Grösse: 70x 60x 65-85 CM
Preis: 646.00 CHF
Anzahl: 8 Stk.
Vorteile:

- + HÖHENVERSTELLBAR
- + AUF ROLLEN



Laptopstisch

MITTSON

Marke: IKEA
Farbe: GRÜN
Grösse: 66x 50x 72 CM
Preis: 199.00 CHF
Anzahl: 4 Stk.
Vorteile:

- + MIT ROLLEN
- + HÖHENVERSTELLBAR



Pult

STANDABLE
SCHREIBTISCH

Marke: MEIN-STEHTISCH
Farbe: NATUR HOLZ BESCHICHTET
Grösse: 140x 80 x 70-120 CM
Preis: 769.00 CHF
Anzahl: 1 Stk.
Vorteile:

- + HÖHENVERSTELLBAR
- + INTEGRIERTER USB-C ANSCHLUSS



Laptopregal

Marke: PICK AWOOD
Farbe: DEKOR WEISS
Grösse: 120x 35x 180 CM
Preis: 753.00 CHF
Anzahl: 1 Stk.
Vorteile:

- + STABIL
- + LAPTOP AUF- LADE STATION

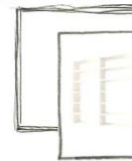

Regal

Marke: IKEA
Farbe: WEISS
Grösse: 76x 39x 146 CM
Preis: 59.95 CHF
Anzahl: 4 Stk.
Vorteile:

- + STEHEND ODER LIEGEND EINSETZBAR



KALLAX

Schrank

EINBAUSCHRANK

Marke: PICK AWOOD
Farbe: DEKOR WEISSGRAU
Grösse: 134x 60x 196 CM
Preis: 1'706.00 CHF
Anzahl: 1 Stk.
Vorteile:

- + VIEL STAU- RAUM
- + STABIL



Boden- & Wandanschluss Detail 1. Maß 1:5

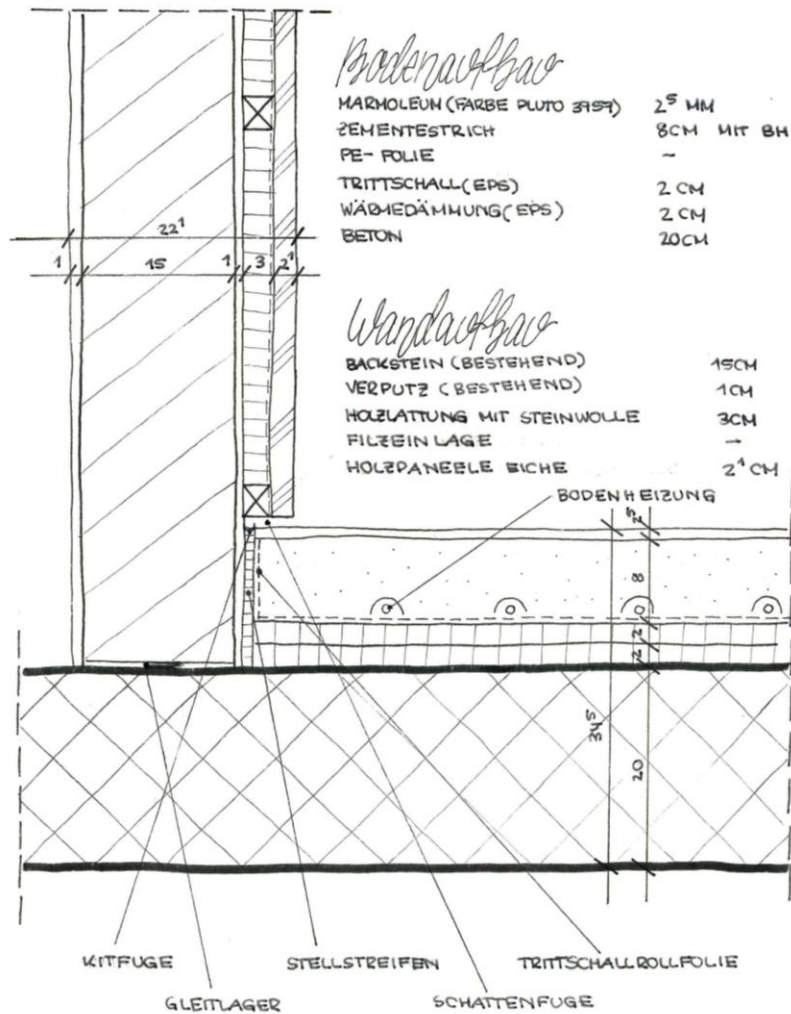

Wand- & Beckenanschluss Detail 2. Maß 1:5

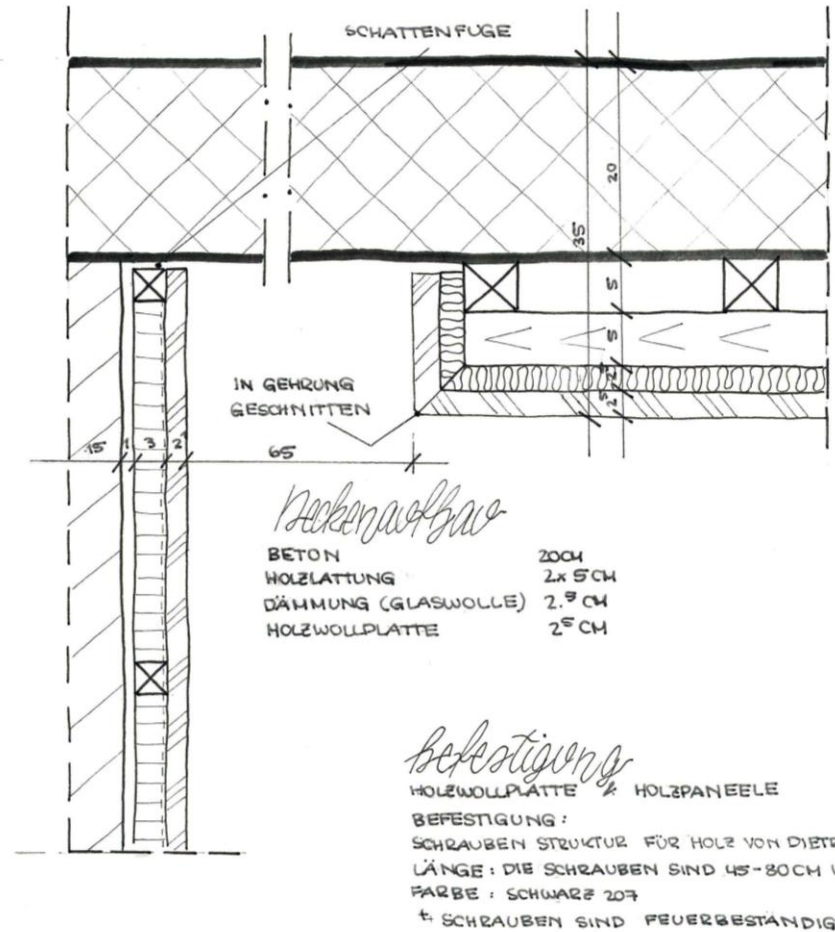

Bivo 2024

Fallararbeit 2.Semester (Baugruben)

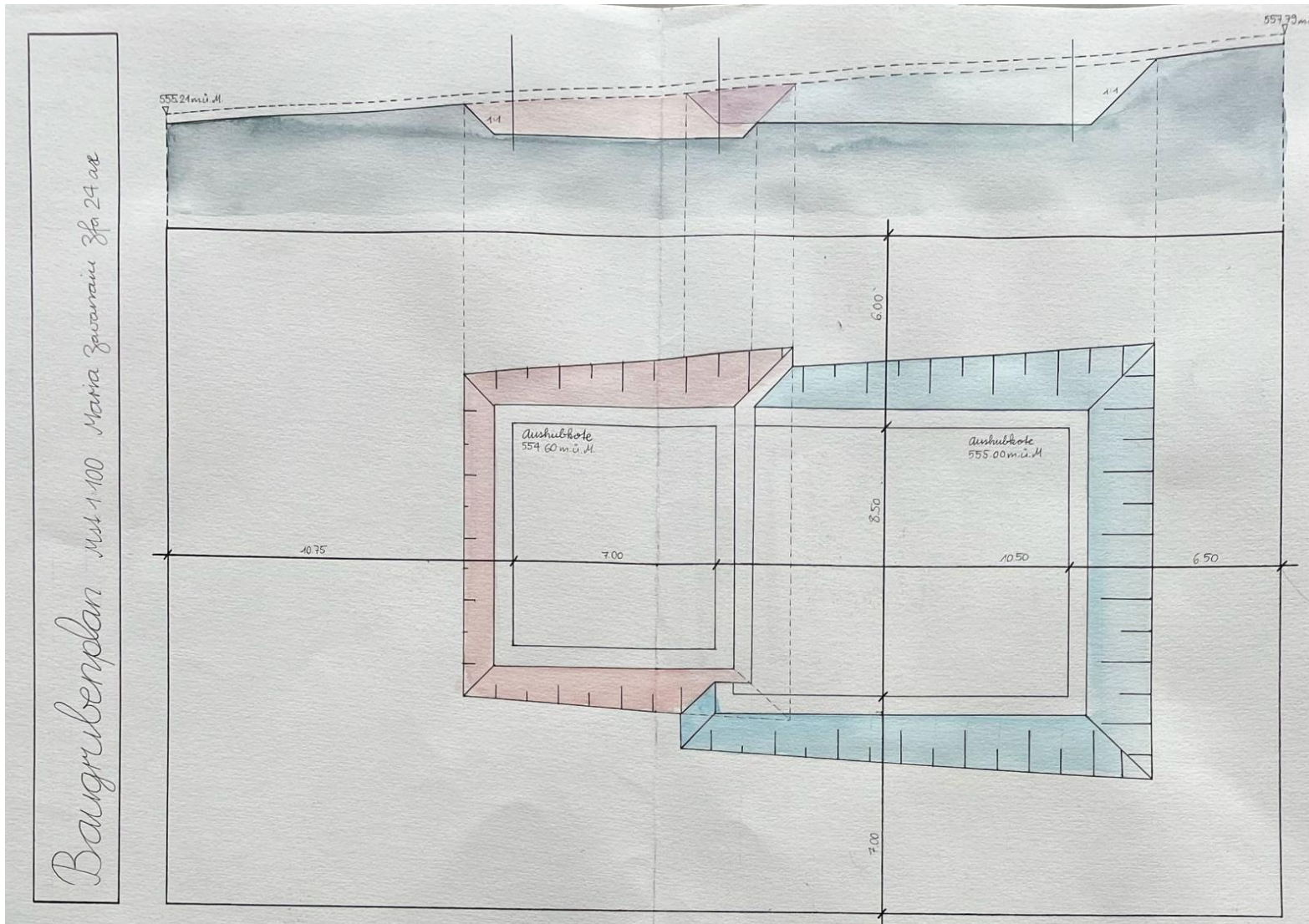

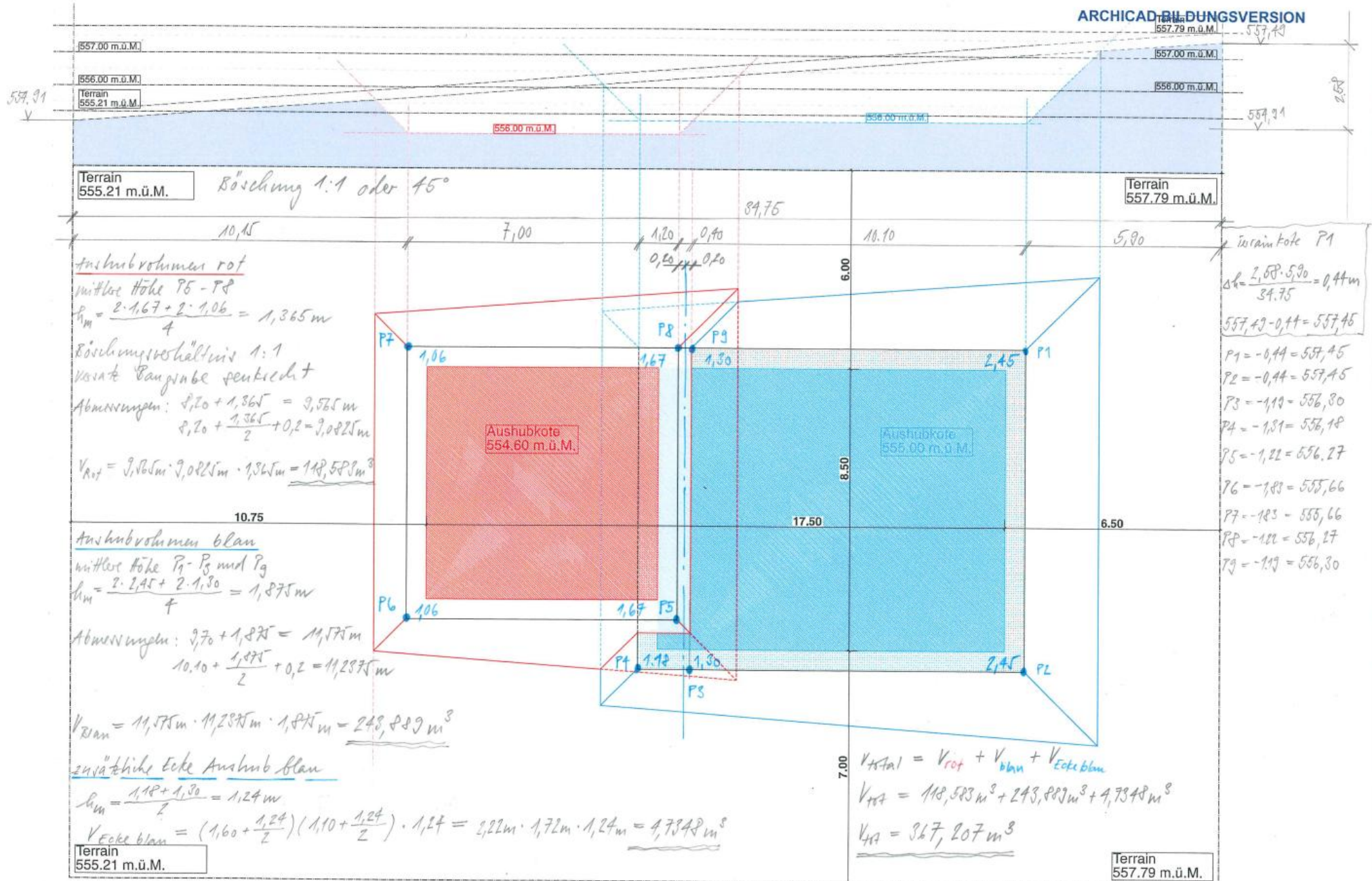



Lehrmittel BK

LM-A LernMedien-Architektur GmbH

Schuber 1+2

Die neue Konstruktionslehre für den Hochbau



Schuber 3

Die neue Baustoffkunde für den Hochbau



Schuber 4

Mathematische und naturwissenschaftliche Grundlagen für den Zeichnerberuf



Allgemeines



BIVO 2024

Laufende Umsetzung der Vorgaben der BIVO, Arbeit an Schullehrplan und HKO-Aufträgen

BILI

Alle drei Klassen im 1. Lehrjahr,
in BK / ABU

Sport BM

Sport mit BM gehört zur Grundbildung



Termine



Informationsabend ZFA

10. November 2025, 19.00 Uhr

Präsentation Projektarbeit 4.Lehrjahr

Geissmattpark

20. Januar 2026, 18.00 Uhr

Projektwochen Ausstellung

KW 26 Mi. / Do. Eröffnung 17.30 Uhr

24. Juni bis 2. Juli 2026

Lehrabschlussfeier 2026

Donnerstag, 2. Juli 2026, 16.00 Uhr

Maihofsaal, Luzern



Qualifikationsverfahren (QV)

- 55 Kandidaten / -innen
 - 4 Ehrenmeldungen
 - 1 nicht bestandenen Prüfung
 - 1 entschuldigte Absenz
-
- | | |
|------------------------------------|-----------|
| - Durchschnitt Praktische Arbeit | Note 4.84 |
| - Erklärende Skizze | Note 4.93 |
| - Fachrechnen | Note 3.92 |
| - Berufskenntnisse + Visualisieren | Note 4.55 |

Qualifikationsverfahren (QV)

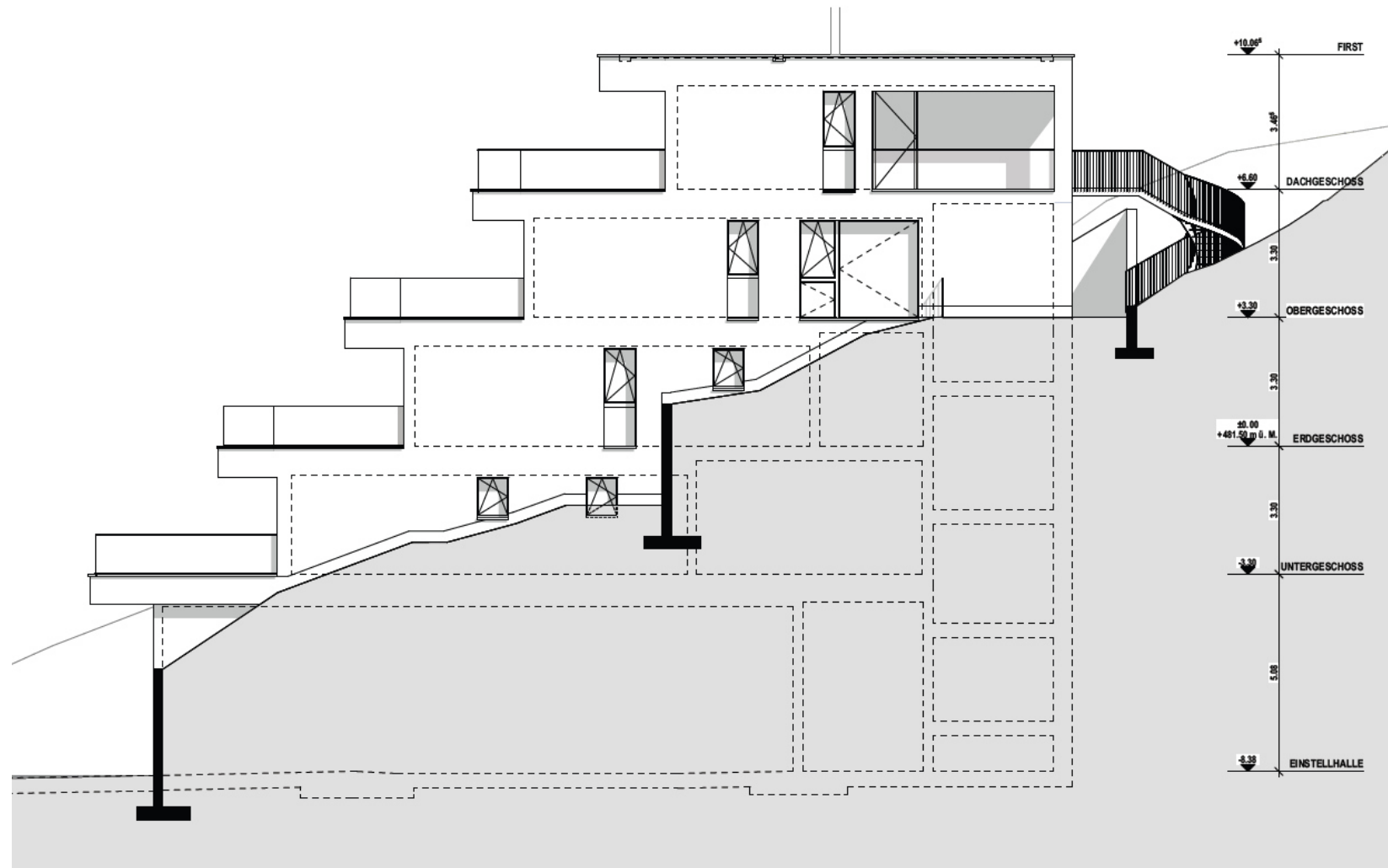

BODENMITTELBAU TERRASSE

FÄHRTENBENENENPLATTEN	40 MM
STIEHLAGER	65-65 MM
SCHNITZBÜHSE	16 MM
ABDICHTUNG	160 MM
DÄMMUNG	20-60 MM
GEFÄHRSBREMUNG	20 MM
TEILSCHALLDÄMMUNG	5 MM
DAMPFBRISSE	200 MM
BETON	130 MM
ABHANGABEZEICHN. METALL PROFIL	25 MM
KIPS-KARTONPLATTE	5 MM
DECKPLATE	5 MM

AUSSEN

TERRASSE

ANSICHT: ANFANGSPUNKT

ANSICHT: GLASZEHNER

BODENMITTELBAU OBERGESCHOSS

PARQUET	15 MM
MIDELLAGESODEN MIT BH	65 MM
TE - FOLIE	10 MM
TEILSCHALLDÄMMUNG	20 MM
WÄRMEDÄMMUNG	200 MM
BETON	200 MM
ABHANGABEZEICHN.	550 MM
KIPS-KARTONPLATTE	25 MM
DECKPLATE	5 MM

INNEN

ZIMMER

HOLZ-METALL PROFIL 3-IV

ABDICHTUNG DAMPF-UND WÄRMEDÄMMUNG

RINNE 2000 MM?

BITUMENKLEB

DRUCKFESTE DÄMMUNG
2550 KPa

RAMMENBELASTUNG
IM VERBODEN

ABDICHTUNG WIND/LASSEN

SEIDENROPP

ABDICHTUNG

PERIMETERISCHER HORIZENT

Qualifikationsverfahren (QV)

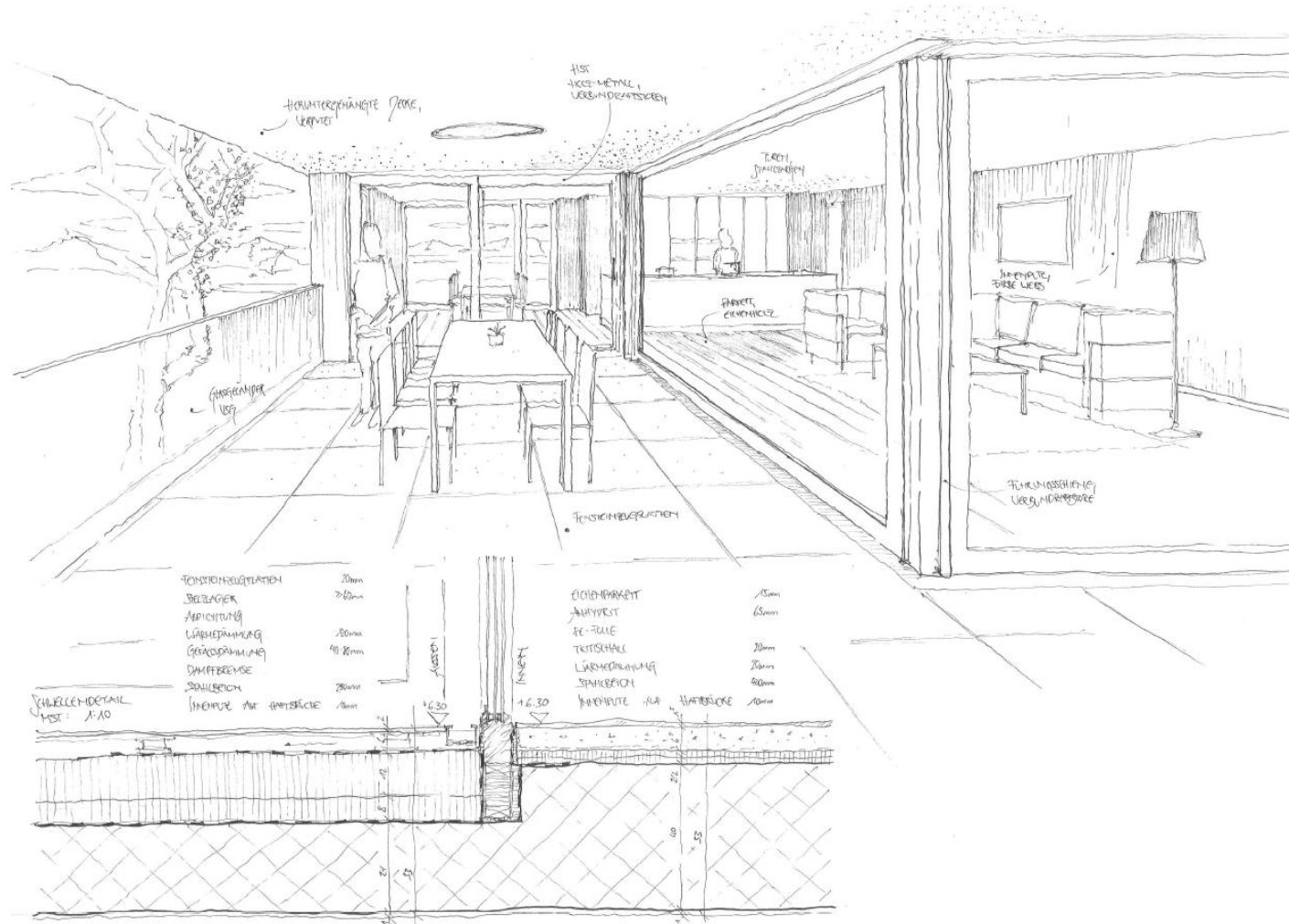

Qualifikationsverfahren ab 2028 / Plavenir

Prüfungsteil Praktische Arbeiten:

- **PA_1 Lösungsentwürfe von Hand:**
 - 4 Detailstudien von Hand in 4 Stunden
- **PA_2 Details Mst. 1:5 mit CAD:**
 - 3 Details mit CAD in 3,5 Stunden
- **PA_3 Werkplan Mst. 1:50 + Detailplan 1:20 in CAD:**
 - Grundriss 1:50 + Schnitt 1:20 mit CAD in 4 Stunden
- **PA_4 3D-Modell + Visualisierung mit CAD:**
 - Erstellen eines 3D-Modells im Detaillierungsgrades einer Baueingabe (Abgabe als ifc-Datei)
anschliessend Visualisierung/Dokumentation mit einem Bildbearbeitungsprogramm (z.B. Photoshop, etc.)
Dokumentation maximal 2 A4 Seiten als PDF,
- Total 4 Stunden (empfohlen ca. 2.5 h + 1.5 h)
- **PA_5 Fachgespräch über VPA, Details, etc.:**
 - 0,5 Stunden

Qualifikationsverfahren ab 2028 / Plavenir

Prüfungsteil Praktische Arbeiten:

- **Bewertet wird nach den Handlungskompetenzen des Bildungsplans (VPA = Fall Note)**
 - Total VPA = 16,0 Stunden > Expertengruppe 50 %

Hinzu kommt noch die

- **Berufskennntnisse**
 - 4,0 Stunden > *Expertengruppe/Fachlehrer* 15 %
- **Allgemeinbildung**
 - > *Schule* 20 %
- **Erfahrungsnote-(Schulnote)**
 - Durchschnitt von 8 Semesternoten in BK > *Schule* 15 %

Qualifikationsverfahren ab 2028 / Plavenir

PA 1 4 Lösungsentwürfe von Hand A3 in 4 Stunden

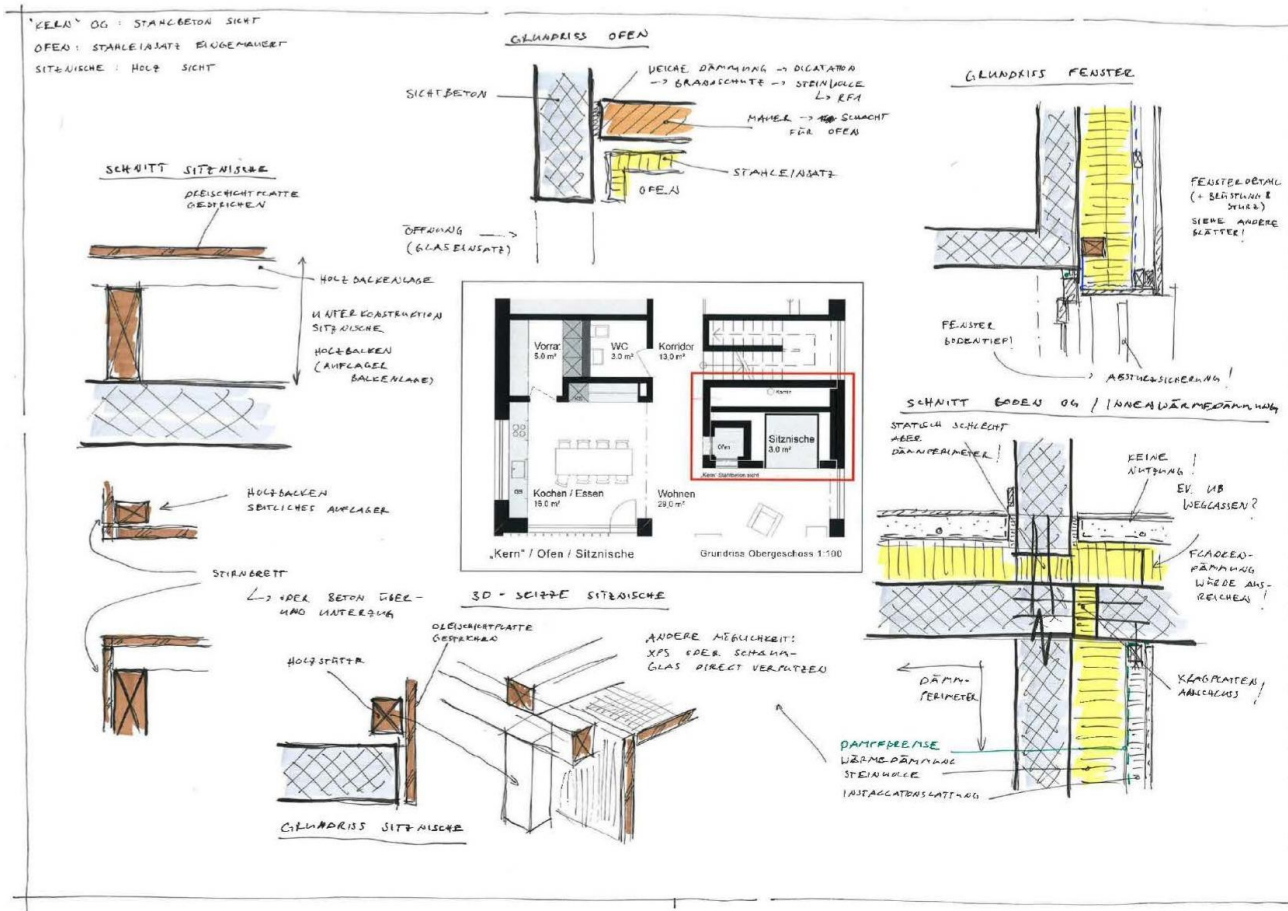

Qualifikationsverfahren ab 2028 / Plavenir

PA 2 3 CAD – Details (A3) mit CAD in 3 ½ Stunden

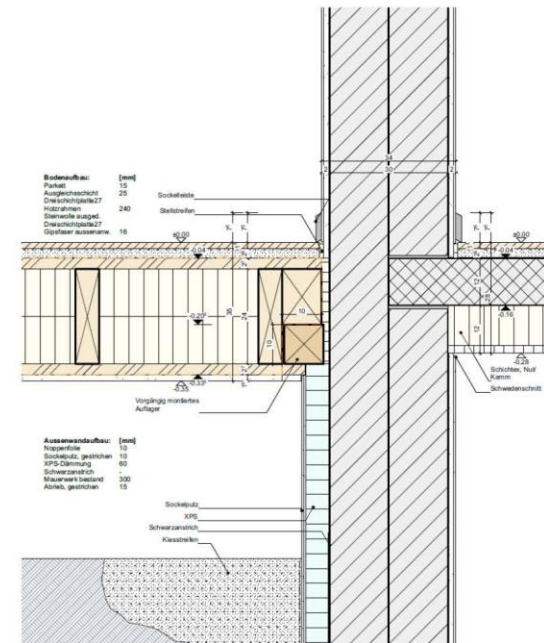
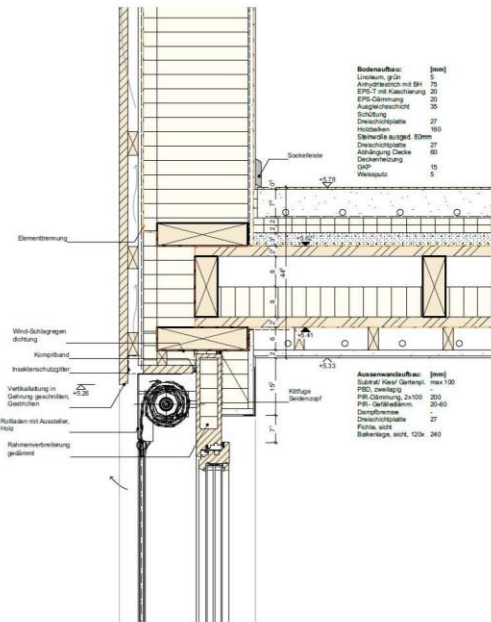
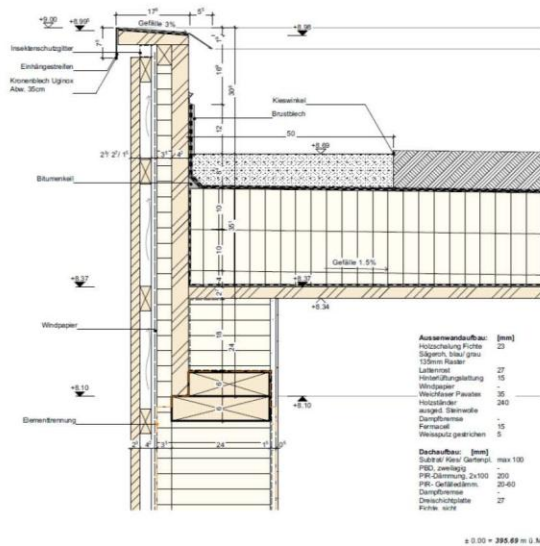

Qualifikationsverfahren ab 2028 / Plavenir

PA 3 Werkplan und Detailschnitt in CAD (1:50 und 1:20) in 4 Stunden

Grundriss Küche und Dusche/WC
Schnitt A-A

Legende:

1. Oberfl.	2. Oberfl.	3. Oberfl.	4. Oberfl.	5. Oberfl.	6. Oberfl.	7. Oberfl.	8. Oberfl.	9. Oberfl.	10. Oberfl.
11. Oberfl.	12. Oberfl.	13. Oberfl.	14. Oberfl.	15. Oberfl.	16. Oberfl.	17. Oberfl.	18. Oberfl.	19. Oberfl.	20. Oberfl.

Materialangaben:

- 1. Oberfl.: 25 mm
- 2. Oberfl.: 25 mm
- 3. Oberfl.: 25 mm
- 4. Oberfl.: 25 mm
- 5. Oberfl.: 25 mm
- 6. Oberfl.: 25 mm
- 7. Oberfl.: 25 mm
- 8. Oberfl.: 25 mm
- 9. Oberfl.: 25 mm
- 10. Oberfl.: 25 mm
- 11. Oberfl.: 25 mm
- 12. Oberfl.: 25 mm
- 13. Oberfl.: 25 mm
- 14. Oberfl.: 25 mm
- 15. Oberfl.: 25 mm
- 16. Oberfl.: 25 mm
- 17. Oberfl.: 25 mm
- 18. Oberfl.: 25 mm
- 19. Oberfl.: 25 mm
- 20. Oberfl.: 25 mm

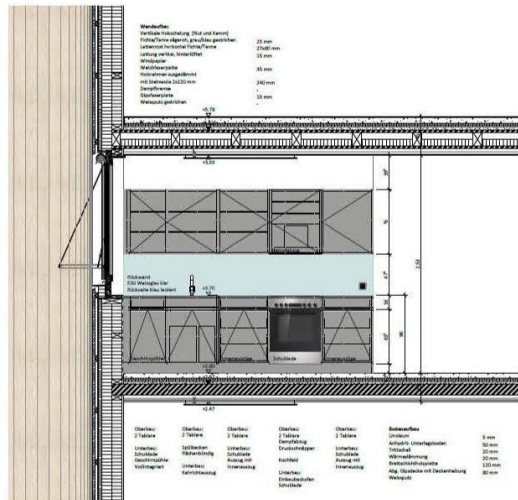

Schnitt B-B

Materialangaben:

- 1. Oberfl.: 25 mm
- 2. Oberfl.: 25 mm
- 3. Oberfl.: 25 mm
- 4. Oberfl.: 25 mm
- 5. Oberfl.: 25 mm
- 6. Oberfl.: 25 mm
- 7. Oberfl.: 25 mm
- 8. Oberfl.: 25 mm
- 9. Oberfl.: 25 mm
- 10. Oberfl.: 25 mm
- 11. Oberfl.: 25 mm
- 12. Oberfl.: 25 mm
- 13. Oberfl.: 25 mm
- 14. Oberfl.: 25 mm
- 15. Oberfl.: 25 mm
- 16. Oberfl.: 25 mm
- 17. Oberfl.: 25 mm
- 18. Oberfl.: 25 mm
- 19. Oberfl.: 25 mm
- 20. Oberfl.: 25 mm

Materialangaben:

- 1. Oberfl.: 25 mm
- 2. Oberfl.: 25 mm
- 3. Oberfl.: 25 mm
- 4. Oberfl.: 25 mm
- 5. Oberfl.: 25 mm
- 6. Oberfl.: 25 mm
- 7. Oberfl.: 25 mm
- 8. Oberfl.: 25 mm
- 9. Oberfl.: 25 mm
- 10. Oberfl.: 25 mm
- 11. Oberfl.: 25 mm
- 12. Oberfl.: 25 mm
- 13. Oberfl.: 25 mm
- 14. Oberfl.: 25 mm
- 15. Oberfl.: 25 mm
- 16. Oberfl.: 25 mm
- 17. Oberfl.: 25 mm
- 18. Oberfl.: 25 mm
- 19. Oberfl.: 25 mm
- 20. Oberfl.: 25 mm



Detail 1:1

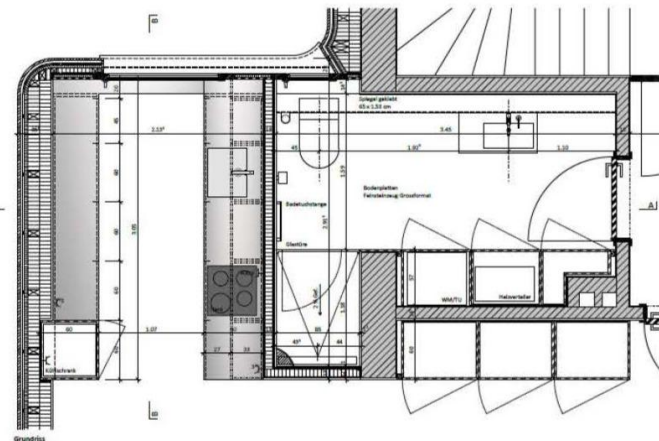
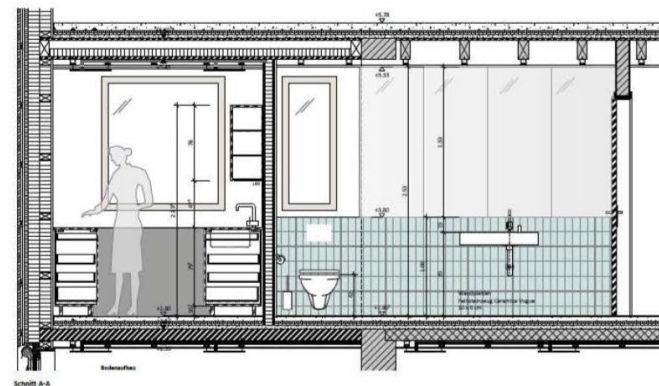

Qualifikationsverfahren ab 2028 / Plavenir

PA 4 3D-Modell und Visualisierung in CAD in 4 Stunden

Mögliche Aufgabenformulierung 3D-Modell:

Erstellen Sie vom 1. Obergeschoss des Prüfungsobjekts ein 3D-Modell (Architektur-Disziplin) im Detaillierungsgrad einer Baueingabe (einschichtige Aufbauten). Modellieren Sie jedoch Bestand und neue Bauteile separat. Versehen Sie die Bauteile mit den nötigen Standard-Informationen für die Kommunikation mit Fachplanern.

Abgabe: 3D-Modell -> ifc



CAD-Oberfläche

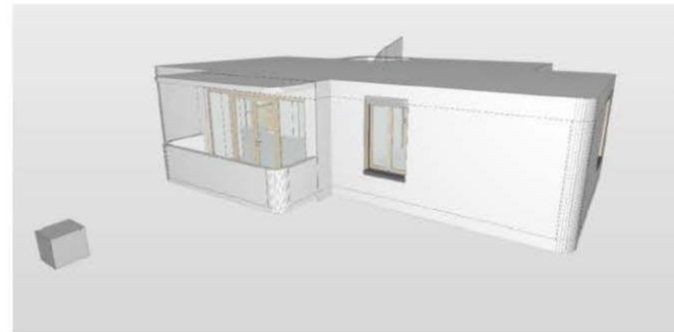

ifc-Schnittstelle

Mögliche Aufgabenformulierung Visualisierung:

Die Käuferschaft der Wohnung im 1. OG ist unschlüssig, ob der Raumtrenner zwischen Arbeits- und Gästezimmer durchlässiger sein soll. Für die Besprechung benötigt der Architekt Visualisierungen. Machen Sie einen Möblierungsvorschlag für die beiden Räume und erstellen Sie eine durchlässige Variante des Raumtrenners. Visualisieren Sie Ihren Vorschlag mit zwei Bildern. Erstellen Sie mit Ihren Bildern eine Dokumentation (max. 2 Seiten A4) als Besprechungsgrundlage und erläutern Sie darin kurz Ihre Gestaltungsabsichten.

Abgabe: 2 Bilddateien -> Jpeg/Tiff/Png
Dokumentation -> PDF



Qualifikationsverfahren ab 2028 / Plavenir

PA 5 Fachgespräch über die Praktische Arbeit Details, CAD-Pläne etc.
½ Stunde

Beispiel Berufskennntnis-Prüfung:

total 4 Stunden

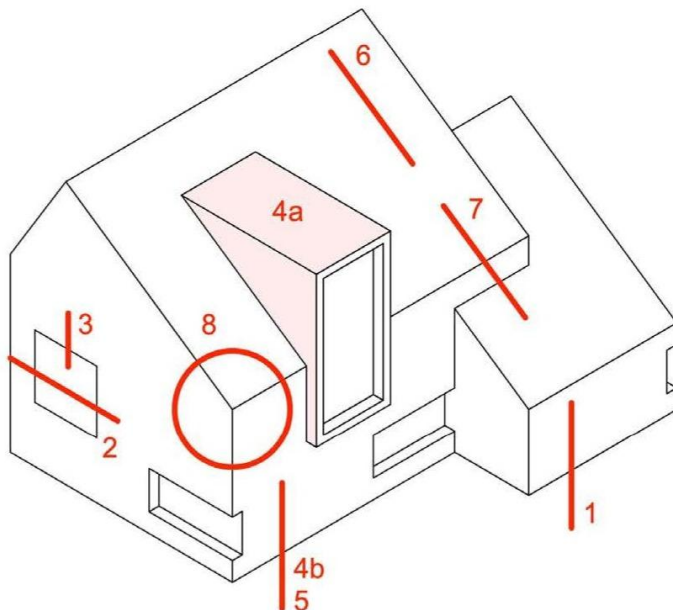

4a. Fachbezogene Berechnungen - Massenauszug

Der Dachaufbau soll mit Metall verkleidet werden. Berechnen Sie die Mantelfläche der Verkleidung (rot angelegt + Untersicht und gegenüberliegende Fläche).

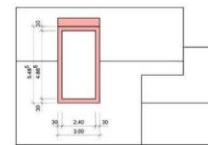
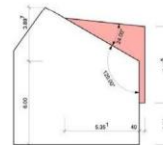

4b. Fachbezogene Berechnungen - U-Wertberechnung

Bestimmen Sie die Dämmstärke, damit die gesetzlich Vorgaben eingehalten werden können.



Bauwerk		Bauteil	
Erdgeschoss		Dachstuhl	
Baujahr	2015	Baujahr	2015
Bauweise	Massivbau	Bauweise	Massivbau
Fläche	100 m²	Fläche	100 m²
U-Wert	0,10	U-Wert	0,10
U-Wert	0,10	U-Wert	0,10
U-Wert	0,10	U-Wert	0,10

Konstruktionsvorgabe:

Interpretation:
Massivbauwerk
Holzrahmen-Fassade, ausgeführt mit Wärmedämmung PIR-Platte (λ=0,025 W/mK)
Wärmedämmung
Lärmschutz (λ=0,24 W/mK)

Der Anteil der Holzrahmen in der Dämmschicht kann mit 20% angenommen werden.

Bauwerk		Bauteil	
Erdgeschoss		Dachstuhl	
Baujahr	2015	Baujahr	2015
Bauweise	Massivbau	Bauweise	Massivbau
Fläche	100 m²	Fläche	100 m²
U-Wert	0,10	U-Wert	0,10
U-Wert	0,10	U-Wert	0,10
U-Wert	0,10	U-Wert	0,10

Für die Gebäudeausführung muss eine Backsteinwand (15cm) durch eine Stahlbetondecke (15cm) ersetzt werden. Berechnen Sie die Dämmstärke, damit die gesetzlich Vorgaben eingehalten werden können.

Bauwerk		Bauteil	
Erdgeschoss		Dachstuhl	
Baujahr	2015	Baujahr	2015
Bauweise	Massivbau	Bauweise	Massivbau
Fläche	100 m²	Fläche	100 m²
U-Wert	0,10	U-Wert	0,10
U-Wert	0,10	U-Wert	0,10
U-Wert	0,10	U-Wert	0,10

Bsp. Aufgabe

Qualifikationsverfahren ab 2028 / Plavenir

Test-Prüfung – Null – Serie ende Oktober / November 2025

Wer macht mit?

Wir suchen ca. 3-5 Betriebe, die sich bereit erklären, ihre Lernenden (4Lj) für 2 Tage für die Testprüfung zur Verfügung stellen.

Was ist das Ziel?

Ausloten wie die neue Prüfung ab 2028 nach dem neuen Bildungsplan realisiert wird.

Rückmeldungen durch Kandidaten, Experten, etc.

Bitte meldet euch beim > BBV-ZFA

- > marcel.blanc@bluewin.ch / 079 242 00 44 oder
- > lp@plusarchitekten.ch (Luca Perna)

Amt/Dienststelle für Berufsbildung

Sven Zenklusen (Kanton Luzern)

ZEBI 2025

- Von Donnerstag, 6. bis Sonntag, 9. November 2025
- Organisiert auf Seiten ZFA durch Sara Unternährer
- Stand zusammen mit:
 - Zeichner Fachrichtung Architektur
 - Zeichner Fachrichtung Bauingenieure
 - Geomatiker
 - Landschaftszeichner
 - Innenausbauzeichner

Plavenir

PLAVENIR

berufsbildung raum- und bauplanung
formation professionnelle planification
du territoire et de la construction
formazione professionale pianificazione
territoriale e della costruzione

Suchen...



de fr it

www.plavenir.ch

Downloads

[Bundesgesetz und Verordnung über die Berufsbildung](#)[Bildungserlasse 2023 und Umsetzungsdokumente](#)[Bildungserlasse 2009](#)[Berufsbildungsfonds](#)[Über den Verein](#)

PLAVENIR

Plavenir, Kapellenstrasse 14, 3011 Bern
T +41 58 796 99 92, [info\(at\)plavenir\(dot\)ch](mailto:info(at)plavenir(dot)ch)

Berufsbildungsfonds Raum- und Bauplanung
T +41 44 290 98 00, [plavenir\(at\)bbf-ffp\(dot\)ch](mailto:plavenir(at)bbf-ffp(dot)ch)

Downloads
Impressum & Datenschutz

Ehrungen

Beste praktische Prüfung (mit Ehrenmeldung, Preis BBV ZFA)

- Krummenacher Silvan Antony, Cerutti Partner Architekten AG, Rothenburg

Beste Skizze (mit Ehrenmeldung, Preis BBV ZFA)

- Gallati Elias, Fahrni Partner Architekten GmbH, Luzern

Beste Berufskennntnisprüfung (mit Ehrenmeldung, Preis LMA)

- Renggli Luc Andri, Schmid Architektur & Baumanagement AG, Ebikon

Ehrenmeldungen (Buchpreis BBV ZFA)

- Bühlmann Gian, Cometti Truffer Hodel Architekten AG, Luzern

Offene Fragerunde für alle Mitglieder



Ende GV | Start Apéro

Herzlichen Dank für Ihre Teilnahme.